盛京時報

休刊日…中日大祭禮拜日之翌日
日曆明治四十四年九月十日
西曆一千九百十一年九月十日
本報價目：每張銅元四枚　每月銀七角　半年銀四元　全年銀八元
郵費：每月洋兩角六分
告白刊例：一行五號字廿一字起碼　登一日者每行四角　登十日者每日每行三角　登長年者價目面議
奉天大西門外大什字街路北
發行人　一宮房次郎
發行所　盛京時報館
電話　日二二番　中四三〇號

火車 [illegible]

論說

論中國亟宜推廣儲蓄以厚母財（續）

夫吾國之民。以貪賄竊盜者。歐人筆之游紀。梨園編爲戲劇。喜笑怒罵。皆成文章。誠哉其侮予也。彼族以中國官場。及南非華工。代表吾全國。今欲湔雪其恥。豈筆舌空言所能爲。夫忠信重祿。所以勸士。小民利殖有途。則得所以安全。而咸知自愛。孟子云。富歲子弟多賴。管子云。衣食足而知榮辱。吾民勤儉性成。使向者吾國上下。早自改絃更張。講求阜財治安之計。則數十年間。當庶業隆盛。風俗改良。來華之哲種。本良莠不齊設感化於美俗。則且自慚形穢。其恣睢暴戾之心。或不禁而自斂戢也。

今儲蓄銀行。誠能設法推廣。誘掖有道。使小民守本分。節嗜好。工值餘資。日計不足。歲計有餘。銀行爲之收存。爲之謀將來利益。令晚年途死而無憾。備飢荒疾病之不虞。故儲蓄銀行。非但營利。雖謂爲一慈善事業可也。

且儲蓄銀行。非特儲欵而已。又包含保險之事。夫手中有現資。則盜賊水火。在在堪虞。即在一國。猶以爲言。况吾舊有之捕治已廢弛。創舉之警政未普及。窖藏易啓盜心。錢莊又欠信用。有銀行爲之安全封固。永無他虞。儲蓄者苟有要需。可隨時取用。其便利又孰有過此者。

夫儲蓄銀行。以誘導民間儲蓄之心。薄予相當之利息。此利息多不甚厚。各國一致。銀行吸集最易消耗之零星銀錢。成一巨額之母財。復貸出之於農工路礦營業家。以產殖國財。即以所收利息。支付其儲蓄者之利息。則是前者散漫不生利之零資。一經銀行運用。而二者交受其益。其裨益於國計民生。豈淺鮮哉。

據某種之統計學。則知世界富於儲蓄之國。甚不多覯。富國之儲蓄金。恆不及全國進項十分之一。然此少額之欵。流轉爲母財興辦實業。固游刃有餘矣。

歐美昔日之儲蓄銀行。皆由私人資本設立。今則政府知其利民。有歸官辦者。英法之儲蓄銀行。與郵政聯合。通國郵局。兼辦儲蓄事宜。（日本以然）民間稱便。吾國郵政雖已收回。而貯金制度之實行。則猶無其日也。夫當此列强逼處。國民之地位。如孤軍入重圍。以一當百猶可以圖存。否則人自爲戰。一兵得一兵之用。亦可以救死。若政府倚賴民。々倚賴其政府。民復相爲倚賴。而不知自營。其國去於滅亡幾何矣。今儲蓄之道。若能推廣。則民樂於積聚。而人工以勸。亦惟民有蓄藏。而頑廉懦立。養成獨立自營之新民。此所謂無形之利。久遠且大者也。

以上云云。僅就銀行制度。有利無弊。至於欲得效果。在經理者之熱心毅力。使基礎鞏固。取信商民。且各省鐵道鑛藏。亟母財孔急。銀行一有動搖。則投資者有戒不敢前。或且儲之他國銀行以自固。鄰之厚。吾之薄。淵魚叢爵。可不愼歟。

今日爲我
皇典學吉期京內外公私各
團體咸懸旗致賀伏惟
我
皇秉天亶之資
懋緝熙之續
作聖之基既端
出治之本期裕屬在草野無
限忭欣謹綴蕪詞爲後
日之國利民福券

本館同人拜手

白話演說

解除迷信

昨天有甲乙二人。在西門臉上閒溜搭。甲說。今天下晚。我們去看熱鬧去吧。乙說。那兒有熱鬧看呢。甲說。哪你忘了麼。今天不是七月十五嗎。小河沿照例的盂蘭會哩。乙說。咳。今年的盂蘭會。你可算是瞎只望了。現下奉天的事情。你還不知道嗎。同早年可就不是一樣啦。那裡還問什麼照例不照例呢。現在是維新的世界。大家都說那些個迷信的事情。通同都要解除了。彼時我還不懂的那迷信兩個字。是怎麼說法。後來有開通的人告訴我說。舉凡什麼燒香啦。算命啦。測字啦。問卦啦。像這一類的事情。都叫做是迷信。甲說。你是吃了洋教的。那有不敬菩薩的話呢。想我們中國每年向例。七月十五的盂蘭會。那是免不了的。要說大家都拿這件事當迷信哪。那可糟啦。像陰曹地府裡。那些個鬼魂。那裡還有錢化呢。你說的這些話。我偏偏不能信。乙說。你不要同我抬扛嘆。我也是聽見別人說的。前兩天我還打聽今天盂蘭會的事哩。說巡警局的總辦不答應。他們當官兒的。都說這些事是迷信。許是錯不了的。並非是我作造的謊。他們倆說到這塊。可就越說越摔啦。當時吾打那旁經過。一打聽。他們是爲了迷信兩個字。在那裡嘈々。吾就上前給他們倆解勸嘆。他們倆就拿了這一層道理。請吾替他們倆評斷評斷。到底是誰有理。吾也就。能緘口無言嘆。吾就勸他們倆。不要瞎嘈嘈。是非自有公論。我們中國受了這種迷信的病。本來是很深的。要說巡警局的總辦。不准今年辦盂蘭會。這總算是辦的對。何以哩。我看每年做盂蘭會。化的銀錢。很不在少處。什麼買燭啦。買紙啦。買香啦。賣邊炮啦。紮蓮花燈啦。倩和尙道士啦。做一回盂蘭會下。可虛化了那些個銀錢。到底爲甚麼哩。要說是賑濟鬼魂的話。那簡直是糊弄人的。我試問世上的人。是誰見過鬼的。就便是有鬼哩。這盂蘭會上燒燒香燭。放放那炮。點點蓮花燈。鬼就能拿他做錢化麼。而且還有一層。找了和尙道士念經。還不叫做是白扔這分錢嗎。和尙道士。平日所念的經文。你們是不知那裡的詳情。也是當日那般念書的人。替他們作造出來的。要說他們所念的經文。就能夠超度亡魂。到底是誰考較出來的呢。所以巡警局的總辦。不肯大家辦盂蘭會。實在有大道理的大家何必不拿這分錢。送到新民府去賑濟災呢。無非也還是慈善的主義。與其賑濟死鬼。到不如賑濟活人。兩下了比較起來。賑濟活人。總算是實惠些吧。惟願諸君。從今以後。總要將這迷信。解除解除才好。拿了這分白扔的錢。辦一件什麼公益的事情。與大衆都有利益。那有多們好呢。諸君要是不相信我的話。所看看大南門裡。仙人洞的菩薩。可就知道眞正的確是迷信了。早先仙人洞那兒。每逢初一十五的時候。那一般妓女們。就像是發了瘋病一樣。費錢買了香炮。還要磕幾頭響頭。他們到底將那塊得著了好處呢。前月經巡警局把廟門封起來了。果眞菩薩有靈驗。他能够答應巡警局裡嗎。諸君說我這話對不對。甲乙二人。彼時聽我這們一說。這才明白的過來了。

資本金四千八百萬圓
公積金壹千六百八拾五萬圓
總店　橫濱
支店　神戶　東京　長崎　大坂　倫動　里昂　紐育　桑港　布哇　孟買　香港　上海　漢口　天津　北京　大連　旅順　營口　遼陽　鐵嶺　長春　安東縣
橫濱正金銀行奉天支店
奉天城內四平街
電話十二番

開辦倉庫事務告白
敝會社現擬自陽歷明治四十四年九月十日起於開後各站開辦倉庫事務特此佈達
大連埠頭　營口埠頭　遼陽站　奉天站
新台子站　鐵嶺站　開原站　昌圖站
雙廟子站　四平街站　郭家店站　公主嶺站
范家屯站　長春站　旅順站　千金寨站
撫順站
如欲知詳細之事宜請就近移玉車站或埠頭事務處詢問可也
南滿洲鐵道株式會社

三井物產株式會社奉天出張所
設在大西關　電話　日本（二二二）（三五）　淸國（二二七）
總行　日本東京市日本橋區駿河町壹番地
分行
倫敦　漢堡　紐育　桑港　孟買　甲谷他　盛谷
新甲坡　瓜哇　蘭貢　馬尼喇　香港　廈門　臺南
臺北　廣東　淸島　上海　漢口　芝罘　京城　仁川
天津　海參威　大連　牛莊　鐵嶺　長春　哈爾濱
啓者本行開設歷有年已各國各埠通商口岸均設有分行可見本行交易之茂盛所有廠賣大宗之貨物豆子豆餅棉布洋棉木材撫順煤麵粉各種雜貨各種機器鎗礮軍械並經理保險代理船務等事認眞辦理買賣貨物格外公道如蒙官商賜顧者請到本行面議爲幸
本行主人謹白

宮門抄

十五日召見內閣總協理大臣陸鍾琦
十六日召見內閣總協理大臣倫貝子澤公陸中堂陳寶琛伊克坦

上諭

七月十五日奉
上諭前據御史陳善同奏疆臣昏聵溺職據實糾參一摺當經諭令李經羲確查茲據李經羲查明奏稱龐鴻書撫黔數年處事公明並無袒庇劣幕玩丁情事惟用人意存寬大間或欠於威斷等語龐鴻書現已開缺著免其置議貴州巡警道賀國昌尚無賄賣差缺袒護員紳等事惟於李友二一案事前失察咎有難辭著交內閣察議指分貴州試用通判周家訓酗酒婪贓行同無賴害商補用巡檢周聲漢承審要案處理荒謬貴州補用從九沈燮堂曬比劣丁爭閙滋議均著即行革職貴州補用知州朱禮和雖無劣蹟人欠謹飭著沈瑜慶隨時察看另片奏黎州府知府陳鴻年總弱才平前當局差辦事疏誤修文縣知縣儲世鑫庸懦無能難期整飭均著開缺察看貴州補用知府鮑世爵歷練未深遇事輕率著以通判降補前充撫署幕職候選同知胡壽彭性嗜招搖洩漏機密並因緣爲奸之事其子候選縣丞胡鄖祇僥倖得官聲名尤劣均著革職永不敘用並即行驅逐回籍著地方官嚴加管束前充撫署巡捕貴州補用巡檢熊其光舉止躁妄藉事生風著即行革職勒離黔省照所議辦理內閣知道欽此

七月十六日奉
旨科布多辦事大臣忠□著開缺來京當差欽此
旨科布多參贊大臣溥鋼著開缺來京當差欽此
旨桂芬著賞給副都統銜作爲科布多辦事大臣欽此
旨薩蔭圖著賞給副都統銜作爲科布多參贊大臣欽此
上諭雲南麗江府知府江蘊琛著開缺所遺員缺著魏得善補授欽此
監國攝政王鈐章　奕劻那桐徐世昌署名

交旨

七月十四日欽奉
諭旨翰林院奏講習館期滿查照奏案擇尤保薦繕單呈覽一摺編修朱点衣等十八員均著交內閣存記欽此
監國攝政王鈐章　奕劻那桐徐世昌署名

中外要電

北京

▲趙爾豐昨又電告政府略稱川省風潮愈益劇烈雖極力勸諭終難使之解散現在軍警多數暗入保路會又有外來匪黨藉端煽惑於川省大局關係均極重要請速電示辦法尚政府當飭令嚴行彈壓

▲政府現又電致川督實力保護外人生命財產以免牽動外交

▲各報均登有日本亞細協會之規則蓋係有人揑造以離間邦交者聞駐京日使昨已致函上海時報館據理駁辨以免誤會

▲據墨京電云墨政府對於中國索賠欵三千零三十萬事宜因不便承認力求核減

▲川漢路總工程師美人斯密德君因對於訂立合同挾有意見遂行辭任現以該國人德勤君繼任

▲粵督電調湖北水師水雷艇計二艘駛赴廣東藉作警備

▲法部決議外人充當律師及到廳觀審均應暫緩

（十七日上午接到）

東京

▲中國實業團准於陽歷十月間赴日遊歷聞東京商業會議所會頭中野武營君於陽歷九日由東京起程前往大坂長崎等處與各地商業會議所及實業家等籌商預備歡迎該團事宜

▲傳聞駐奉日總領小池君將轉調駐紮英倫總領事並賞加勅任官駐奉日總領事一缺以駐俄日使署參事官落合謙太郎君調補不久可見明文

▲駐英倫日總領阪田重次郎君陞補外務通商局長一事已於陽歷初九日發表

▲美國國務部昨接駐華欽使關于川省路事風潮之急電立即電致駐華欽使轉飭美國亞細亞艦隊司令官馬德克提督即派砲艦數隻急駛該省保護美僑

（十七日上午接到）

英京

▲波斯廢皇部將塞達沙杜爲官軍之所擒捕已行正法該將被刑時第一彈已中尚未死忽然蹶起絕叫廢皇之萬歲已又受第二彈始行斃命

▲法國國民得見滋侖港之大觀艦式後對於法國海軍力深形信賴並對於時局問題不稍動搖然德人因之稍形焦慮向某某望銀行要求兌換者但現在兩國交涉確有可望和平解決之證據

▲德法兩國交涉前在德京開始法使已將其提議案呈示德國宰相聞准於德國九月六日即行答復

▲英人巴牽斯者頃以泳過英國海峽尤博喝采距離計六十英里僅需廿二小時半橫斷之

（十七日下午接到）

新簡日本內務大臣鐵道院總裁原敬君

緊要新聞

●某大臣剛愎之政見

現川省抗路風潮愈形激烈川督趙制軍日有警電各閣老亦連次緊籌辦法昨聞某大臣竟在內閣發生一議以民氣囂張萬不可縱非施以嚴厲手段斷難平靖應請頒發諭旨責成趙爾豐從嚴懲辦首要如仍不解散則即以兵力從事徐協理以若果照此辦法必至激成大亂堅持不可總理大臣亦表同情意若某大臣者專知剛愎用事非激成大亂不止

●宜講各省災難善後辦法

政界人談今年春間以來天災不順霪雨爲災青黃不接南北各省水災情況屢屢奏報如湖南湖北河南江蘇山東安徽直隸熱河奉天吉林黑龍江以上各省年成大減但各省連年被災財政奇絀於籌備憲政事宜大有關係若不講妥法而佈置一切必有激成變端之一日也於度支部[illegible]大臣頗爲關心將於閣議後決定善後辦法奏請實行以重要政而恤災民

●片馬交涉仍歸租借

中英片馬交涉近來外間不甚喧傳昨經外交界調查此事辦法已決計租借其中惟九十九年之時間問題須俟梁崧生大臣回國方可定議立約至前議擬將此事提交資政院公議者殊不可靠因英人既不能久待而政府亦與該院意見不合未必肯自尋煩惱也

●外部副大臣之物色

聞樞府人云政府因比年以來頗注重外交事宜然人材難得故政府對新官制發表時外務部副大臣一缺最爲慎重尚未得人日前某大員推薦前駐美伍欽使乃伍力辭聞前外部侍郎聯春卿及現駐日汪伯唐欽使均有望而胡馨吾曹潤田二侍郎有外放之消息云云

●張制軍知難而退

粵督張制軍前於李水提被刺後曾經電請開缺未蒙允准茲聞該督內惕匪黨之陰險外鑒於交涉之煩難日前又密電政府陳報病勢懇請代奏開缺遴派繼任大員以免貽誤內閣接電後並未覆電亦未代奏蓋已有意允准惟繼任者尚難其人云

●諭端大臣赴川之由來

昨聞樞府人談川省路事風潮日加險惡現値變遷起所有內政最須認眞辦理之際監國攝政王對川省風潮頗爲垂念而督辦大臣端午橋又電參署川督趙季鶴縱氏滋事請派公正大員查辦等語入閣諸公籌議簡派查辦員赴川查辦尚未得人故日前電諭端午橋親自赴蜀查辦調理一切以弭亂萌云

●錫制軍之宦情冷淡

前任東督錫制軍政府始擬保充弼德院顧問繼又擬保授雲貴總督均經該督覆電固辭並力保李制軍之繼不可輕易更動昨聞政府又電商該督擬保以甘督之任詎該督覆電仍不認可並自陳近來病勢彌加斷難再受封疆重寄請爲勿奏保等語此言若果則錫制軍一時恐必無出山之望矣

●川京官對於路潮之舉動

前紀川京官因川省路潮開會旋以來電不明決議電詢諮議局得覆後再定辦法各情現聞該省京官昨已查悉該電即係諮議局所發且保密碼寄致會館値年者前日與議者係一部分之川京官値年未到故因電稿不知其由來疑非事實現在該省京官咸已曉然群情既由議局發來自屬實情昨已公決即向當事陳說本省危險情狀如不理會擬以全力台謀對付矣

●禁衛軍之出發

禁衛軍於昨十二日奉到濤貝勒命令略云此次監國親臨校閱典禮至隆必須敬謹備方足以昭鄭重所有本軍全鎮除二標一營留備屆時所有馬步砲工輜重機關鎗隊均於二十二日一律拔隊出發至安定門外駐紮先行預備一切俾臻

完善

譯稿

滿洲之俄兵（譯俄報）

▲駐屯軍之沿革　駐扎滿洲之俄兵最初謂之東清鐵路守備軍後改爲黑龍江軍管區邊防軍最初之目的在防馬賊及隱謀者厥後因時勢之要求此項募兵遂改爲現役軍隊不特防守鐵路且有眞正之軍事上目的當千九百四五年之時該駐屯軍之活動尚無足觀現今中俄二國則難保旦晚間無相衝突之舉故滿洲駐屯軍之價値實有極重要意義

▲駐屯軍之地位　滿洲駐屯軍其性質無異于先鋒隊故對此軍隊須視爲時時皆在危險之中而今之政府對于滿洲駐地軍則毫無此等見解

▲駐屯軍之統屬　滿洲駐屯軍迄仍屬度支部管轄不屬陸軍部事實上一切皆屬東清鐵路公司管轄故一鎗一彈均須請命於東清鐵路公司鐵路公司于該管區內且有施行戒嚴令之權

▲駐屯軍之弊害　滿洲駐屯軍以保護商業上利益爲目的與東清鐵路公司大有主奴關係其內容之腐敗不可言狀如鎗砲子藥並技術及其他經理部一切之事皆有急性飢饉之勢砲隊毫無實力大砲皆不能爲用且皆無法改良者機關鎗及步馬砲據工官言亦多屬老朽之物無奈東清鐵路公司祇知爲經濟一面着想軍隊中人雖再四要求終不肯改用新式鎗砲

▲布置之不善　以二萬四千之兵（恐不止此數）布置于長千六百俄里之間雖可達保護鐵路之目的于軍隊之戰鬥的意義及隊伍之用意已全失矣一旦有事此參伍錯綜散布之兵爲人遮斷恐鐵路亦將不可保矣

▲最大之不注意　現今軍事上有一最大不注意者即一旦俄國電線爲人切斷便無通信是也哈爾濱雖設有無線電報局但此無線電報不與能援助哈爾濱之後貝加爾及伊爾克脫巴洛甫士克市聯絡而與相去千二百俄里之哈士克市聯絡且此無線電報因經費不足其中尚有種種爲難之處

▲駐屯軍士官　前任滿洲駐屯軍司令長官吉吉臣古夫往往採用犯罪之人爲滿洲軍士官對士官之犯罪者則常執寬大態度從不過問因此影響於滿洲軍士官中多喪失其善良性質者

七十開
慶▶
天▶
天▶
鳴▶
興▶

食行市

[illegible]	正金票	老頭票	粳米	小米	包米
	三吊八	四吊五二	九吊八	六吊八	三吊
	十一元五	三十元	二元六	一元八	八角
	十一元二	三十七元〇五	十八吊	十吊〇八	五吊五
	十二元	三十一元五	十六吊八	七吊八	五吊八
[illegible]	十七元五	三十三元二	十七吊六	九吊五五	七元六
	十一元七	二十九元五	七元四	四元一	二元三

[illegible]	小麥	洋麵	豆餅	豆油	鹹鹽
[illegible]	五吊二	九吊五	二吊八	五吊三	一吊三
[illegible]	一元六	二元八	一元四五	十四元五	二元二
[illegible]	十二吊五	五百五	一元六	十一吊〇四	一元七
[illegible]	十吊〇三	—	一元四三	九十吊	二元
[illegible]	—	二元八五	一元四五	七吊六五	七元五
[illegible]	四元三	二元五四	一元四二	十三元三	三元

京奉鐵路 每禮拜 急車

往上海定期輪船廣告

西京丸　七月十八日晌午開（日曆九月十日）

神戶丸　七月廿一日晌午開（日曆九月十三日）

頭等票日金四十圓（一去）日金六十四圓（來往）

二等票日金二十五圓　同　四十圓

三等票日金十圓

本事務與及在營口遼陽奉天鐵嶺長春各站均可發賣聯絡船車票

上海到　大連開　上海開　大連到

每禮拜五　每禮拜二　每禮拜三　每禮拜日　每禮拜日　每禮拜四　每禮拜二　每禮拜六

南滿州鐵道株式會社　大連埠頭事務所

日本郵船會社汽船廣告　由大連埠頭起

高砂丸　華七月十六日　日九月九日　晌午開　往門司神戶橫濱

竹島丸　華七月十九日　日九月十一日　晌午開　往芝罘太沽營口

酒田丸　華七月二十日　日九月十二日　晌午開　往太沽營口

營口丸　華七月廿六日　日九月十八日　晌午開　往門司神戶

乘船票由本出張所自賣如有乘客請至本所購買

日本郵船會社代理店　三井洋行大連出張所　電話（二一〇〇）（四六〇〇）

大阪商船會社廣告　由大連埠頭起

嘉義丸　華七月十八日　日九月十日　前十點開　往門司神戶大阪

臺南丸　華七月廿一日　日九月十三日　前十點開　往門司宇品神戶大阪

天草丸　華七月廿五日　日九月十七日　前十點開　往門司神戶大阪

開城丸　華七月廿八日　日九月二十日　前十點開　往門司神戶大阪

城津丸　華七月廿三日　日九月十五日　晌午開　往鎮南浦仁川木浦釜山長崎

安東丸　華七月十七日　日九月九日　前九點開　往仁川木浦釜山嚴原鄉之浦長崎

〇發賣日本鐵道各處要站聯絡船車票

大阪商船會社大連支店（電話二二〇番）

光明洋行

▲各樣洋紙　▲各色印墨　▲大尺布　▲頂上白糖

光明洋行　奉天大南門裡　電話二一九

同本行　大連大山通　電話六〇一

同分行　長春□內裡

同分行　營口水晶宮東錦昌號內　電話七八

電話一七

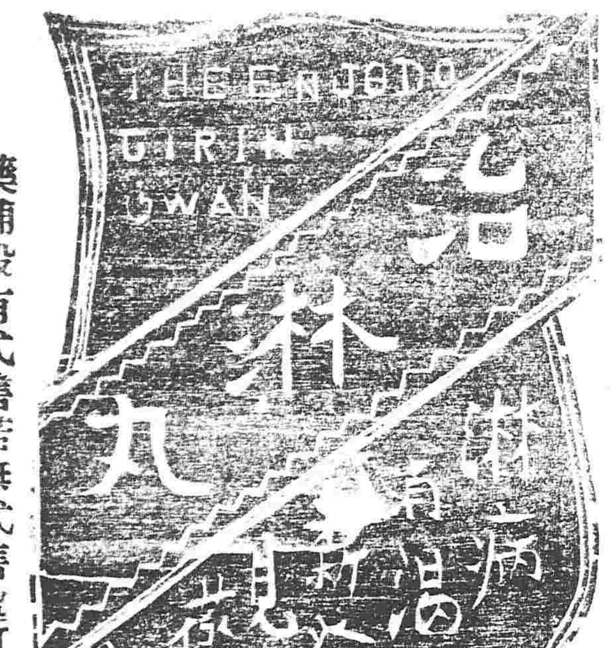

節季已至時候變遷舊罹淋疾之人當此朝夕乍寒多有犯症者惟治淋丸一效藥靈著服卓之岩能治淋疾郎愈防舊病不發購者如此藥者認明商標到處藥舖沒有代售若無代售處可直函知本舖務必將藥即由郵便發去郵費分文不取

延壽堂大藥房　奉天鐘樓南大街路東　長春城內

普羅斯煙公司分行

奉天鼓樓南　電話三百九十二號

啓者本公司監製埃及紙烟屢次細心研究專用歐美上等美品煙葉製成在全球咸爲項最要注重衛生大有裨益中外久已馳名吸煙者之慮以及新到高品

各樣呂宋烟　魚皮煙夾金琥珀嘴　衛生藥胰子專能解毒避瘟

用以洗浴可免傳染之患等貨各目甚多不及細載故光顧諸君請速購爲幸

總行設立埃及京城　英國代理處倫敦

分設天津英界中街照廣隆　北京崇文門內大街同仁醫院對過　中國北馬路

蠶器　發賣

春秋蠶蠶所用俱器一概俱全廉價發售

東京市下谷區仲御徒町三丁目五十九番地

日本蠶業株式會社

電略（ニサン）振替貯金東京五一二六番　電話下谷一二五四番

圖式價表函知即行寄到

奉天　華英旅館

啓者本旅館開設在大西關大什字街北胡同東面座西朝不惜資本重修新式樓房數十餘間另有頭等改良房室四十餘間均洋式單間院內寬闊宿室清雅傢俱器皿鐵床悉由西洋購置飯食茶品一概改良製法外設男女接待迎賓室倘蒙紳商士庶惠顧本館當侍應勤捷待迎無不周到食品取價從廉以期仰副遠意此啓

電話四百十三號　本館主人啓

登瀛閣

大連電氣遊園內　電話一一九一番

本閣新建修京式樓閣雕龍嵌鳳倍極華麗屋內陳設均以新式器具無不悉求美備清潔幽雅夏設風扇冬燃煖爐衛生有裨採辦山珍海錯各省菜蔬特聘優等廚師備辦京蘇飯菜調和美味價格從廉勿論設席便酌可意一切接待無期周到以冀酒需紳商勸顧者伏乞惠臨是盼此廣佈

世合公錢店

本店開設在大南門裡專爲川換洋元銀兩金銀鈔票匯兌北京上海天津各埠匯兌匯票結匯處匯者請到本店面議匯費務必從輕

特貨奉佈

日本電話四十八番　中國電話一九四號　本店主人啟

株式會社川崎造船所　大連出張所

一資本金一千萬圓

一聘傭用　工學博士二名　工學士六十五名　工匠八千餘名

一建造兵艦商輪船修補一切

一建造各項機器及修補一切

一油房及碾磨房應用一切之製造修補　其他應用之處悉照尊意代辦

本廠所造各項機器別出一新機軸貨品精良一概俱全必期不悞聲譽早馳中外官商各界陸續購備有爭先恐後之勢矣

大連出張所　大連濱町　電話七一〇番

世界一（せかいいち）のかぜ藥（くすり）

登錄商標　蛇印

にせ藥多くあり　蛇の商標に御注意を乞ふ

蛇印（じゃじるし）アンチピリン丸

ねつ一切　づつう・リウまちす　はやりかぜ・はしか　肺炎・痛風・おこりに大効あり

發賣本舖　大阪市心齋橋二丁目　長電話東九百壹　丹平商會

發賣　大阪市平野町堺筋　丹平商會分店

藥價　七日分廿五錢　四日分十五錢　二日分十錢　一日分五錢

日本全國賣捌ハ各藥店及海外諸島にあり

發賣　東京日本橋區箔屋町　丹平商會支店

經售所　奉天小西關　誠昌大藥房　大連浪速町　日本賣藥會社

出由本總局弁取或全不取一經取中卽立合同如不取中當將投標証金銀交還若取中而不承攬投標証金銀元充公另行票投此佈

吉長鐵路總局

除熱驅邪　安知必林丸

凡諸般病症、當其初起之時、不留意調養恐不久將成敗症、就中瘧疾感冒等症、古來稱百病之根因、最不可欠留意也、此藥一治瘧疾各症、四時寒冒、頭痛目眩風濕酸痛等症此外所有一切熱症一服此藥諸熱立退、功効極大、洵乎保生之金丹濟世之玉粒也

各埠藥房均有寄售

長春　天豐德

本號新到上海塔牌皮鞋皮靴外細磁坐鐘掛表新式洋燈皮箱匣又文明書籍燒磁器皿筆墨軍學用器具掺衣掺帽潮絨儀器西法御衛生御寒各樣毛毯中厚呢江蘇白同維新水袋玻璃掛鏡西洋門斗水乾電燈各樣毛巾中衣包提包華洋貼紙布籐床椅叫鐘搖鈴眞金眼鏡海緞帽呢絨衣服洋貨雜貨物美價廉洋標煤油各樣香皂如蒙官商賜顧請到本行面議

寬城北大街老晉隆北首天豐德

奉天鐵工所

并修理發賣建築材料一切

包辦各樣工廠之設備　應用機器　製鑄各樣

奉天十間房北路西

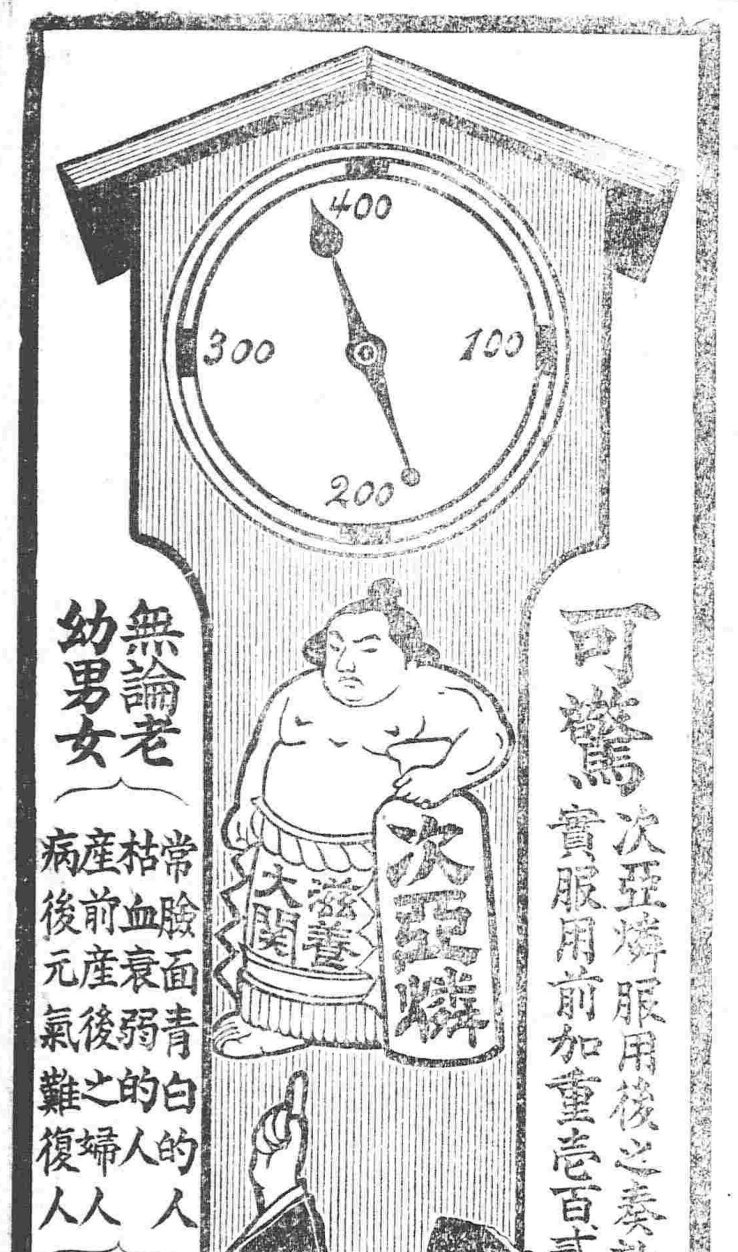

可驚　次亞燐服用後之奏效比較　實服用前加重壹百貳拾磅

（到所設有寄賣所）

無論老幼男女

常臉面青白的人　枯血衰弱的人　産前産後之婦人　病後元氣難復人

皆是等人時不可缺靈劑也即試用一瓶該藥可知眞價

大日本大阪　藥劑師小西久兵衛監製

東三省電報

▲俄國鐵道局以西比利亞火車駛力每鐘可達八十俄里或九十俄里然據西比利亞鐵路管理局此次之調查則該火車駛力照工學原則每鐘不能逾五十八俄里也

▲據俄京來電云日前蒙族各西長等前赴俄京懇請政府保獲蒙地一事外間頗有物議俄首相斯德盧賓君則聲明凡無論何處域歸俄政府保獲斷非今日俄國國情之所能堪也（十七日哈爾濱）

東三省要聞

吉會鐵路調查記

吉林至會寧鐵路由前年十月中日協約向日本借資建築日下從事工作吉長路尚未完成聞陳撫擬延長至琿春趙督亦已贊成此路預定爲二大區分兩期建築第一期自吉林至敦化城由吉林東至老爺嶺更東至張廣財嶺嶺高三千尺有工作甚難之二隧道復經意氣松河之狹地過牡丹江及其支流朱爾多琿河則爲廣漠之平野至額木索南下牴牡丹江支流之大石頭河右岸通溝岡出興隆川更由黃道腰子左斜達敦化城計約長五百尺餘里其第二期自敦化城至會寧地方由敦化南進經哈爾巴嶺嶺高二千六百尺穿鑿一隧道自孤山子出山麓之二道河子過圖們江支流布爾哈爾哈通河溪谷及附近池沼經蜂蜜拉子及甕圈拉子至土門子東斜抵五花頂嶺老頭嶺又有工作甚難之二隧道過此至銅佛子東進經布爾哈通河海蘭河之大沃野至延吉廳局子街橫斷布爾巴通河支流太平溝更西南過海蘭河鐵橋至龍井村經大拉子之新興坪出禹址洞架鐵橋於圖們江而達朝鮮北部之會寧約長四百八十里計全路共約長九百餘里合三百英里完成之期大約須四五年每英里須費八萬元以上總計三百英里至少需三千萬元因其工程甚難除隧道五條鐵橋五道外山嶺重疊山石起伏其可稱平坦者惟牡丹江及朱爾琿河間島之平野河川交叉縱橫建築頗非易易而已而間島之平野故自吉林至敦化之第一期路能即成與否尚未可知云

●莊河廳請兵彈壓土匪

聞督憲日昨接准復州莊河廳呈報謂該廳現有土匪煽惑愚民聚衆暴動攪擾衙署警兵力單難以抵禦請速派兵彈壓以免釀成巨患現在督憲已飭馬統領龍潭撥派馬隊三營前往鎮撫並誥誡不得操切從事云

●盜劫旗署

呼倫貝爾正藍旗巴總管辦公處日來突來胡匪二十餘人各持槍械勒逼財物未能滿意該匪臨行時竟將巴總管之子綁去爲質該總管立即赴廳報案崔文選司馬已派隊前往追緝此間匪禍之烈已可見一班

●採木公司木材之輸出額

自本春冰泮以來安東採木公司所輸出之木材約計三千五百臺就中運售天津者居大多數上海次之前月由國長公司輪船圖琛號輸運者約三千連由外商怡隆洋行輪船津州號宜昌號輸運者每一航駛計有二千三四百噸其餘若山東沿海各地及貔子窩靑堆子大孤山不等急需多由沙船搭運蓋以沙船運費比輪船爲賤也現在由上游順流到埠之木筏每日計五臺於冬季凍冰以前大約可達五百臺之多聞該公司鑒於近時銷路之暢擬在天津及上海等埠開設分行現下正在籌劃中

●吉林府水災詳誌

吉林府屬四鄉災況甚劇經府署派委安君鏡泉前往查看情形以便設法賑濟聞安君於二十五日登程二十六下午抵岔路河次日午間走訪該處紳董沈朝宗李芳王鎮海等詢知缺米情形並查有前腰堡地方有痞徒聚會滋擾事當即函知巡警前往解散並路河進東雙橋子百戶長金德榮亦率領貧民多人强分糧戶胡姓之米多石已經該處紳董議罰了結二十八日該處人市之米粳米大豆小祇有一石數斗小米秫米兩共二石九斗而購米之人有二百餘名之多分購不均騷擾萬狀該員即會集粮戶籌議維持辦法民間知信稍形安靜連日會議按各商號存糧多寡酌提一二石接濟又該處民人以今年災情頗重請由該員稟商吉林府免納斗捐以期糧車樂於入市即傳守已轉稟度支司詳院准行

●督憲愼重交派之一班

督憲前因奉省雨水連綿收成無望當示諭禁止穀米出口以重民食惟各國駐奉領事對於此舉多有具函交涉司詢問詳情經督憲飭知許司使會同各司道議其理由愼重容覆以免誤會云

●熊司使注意鹽匪案件

熊司使以各屬鹽匪充斥往往聚衆結夥私運圖利於官埔銷路妨害甚大推原其故由於各屬地方官每遇鹽匪案件並不認眞辦理一任胥吏等從中舞弊敷衍了結致該匪等肆無忌憚愈犯愈多當此整頓之時亟應設法防範擬飭各屬此後遇有鹽匪案件務於判結後將辦理情形並其判各詞一一報司查核並隨時派員分赴各處稽查以重鹽政而期整頓云

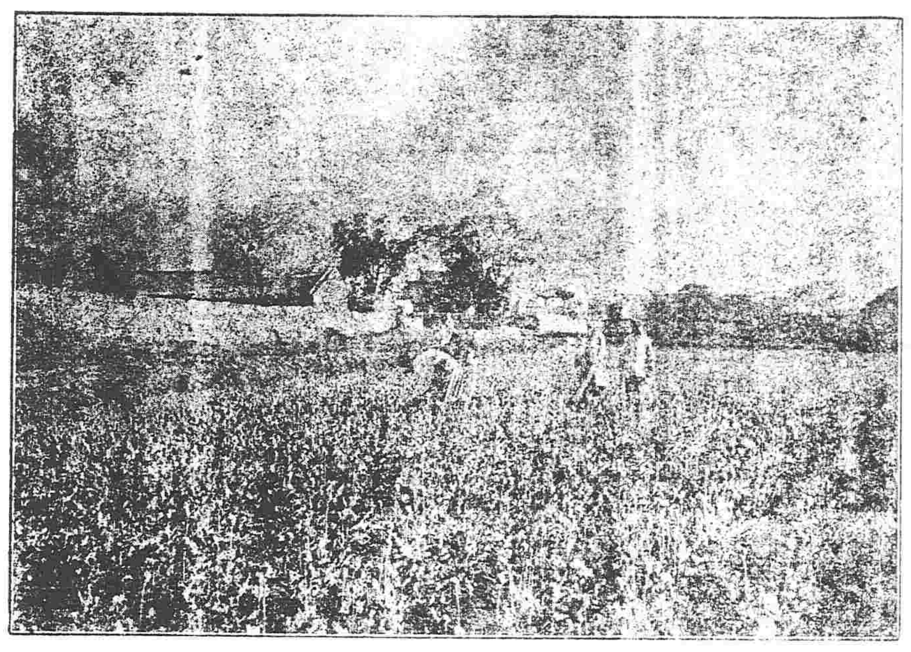

●輕便鐵道可冀修築矣

遼陽郡紳民擬集股修建輕便鐵路一則已誌前報茲聞因路綫須穿入租界故當地士紳迭次赴哈與俄人交涉現在已由俄人認可故公舉代表于琥岑王子敬蔣清芬孫錫諸君於十四日前往哈埠與俄領訂約畫押云

●稅局總理私帶煙土之奇聞

呢碼河有稅局總理某日前因事來哈帶有私土一包深恐道經五站海關查驗私土極嚴故將行李等物囑隨帶跟役照料所有私土並俄鈔二千數百元官帖二千吊均藏於皮包內因重要自己提携以爲藉此或可掩飾距料一至海關關丁竟先將其皮包開視果獲私土一包遂將其皮包一併扣留目下該跟役已隨行李到哈某總理尚稽留五站實有進退兩難擬將挽人赴關情說恐與名譽有關否則失此鉅款實有不甘云云

●俄領照會定期迎接留學生

提學司盧司使日前考取赴哈爾濱留學商務學堂學生二十名並女生六名定於本月十六日啟程現在俄領事照會交涉司轉咨提學司謂已由東淸鐵路特派專員迎接以昭愼重聞各生已均於昨午乘南滿車一律起程矣

●本溪煤礦總辦面陳災情

本溪縣中日合辦鐵礦有限公司業經開辦年餘前派候補知府巢守鳳岡總辦其事嗣委吳守鼎昌接辦前月大雨將礦洞沖毀現在該守來省面稟督憲該礦被淹一切情形

●正隆銀行生意之發達

中日合辦正隆銀行自日前增股擴頓以來對於所有商賈力圖通融優待異常若訂辦滙欵額因之頗形加增現已達六十餘所之多忙碌尤甚蓋呈尊登記後僅閱月餘而存欵貸欵滙欵等均較未增股以前約增至三倍云

●遼陽水災損失田苗之確數

遼西一帶本年去月間受水災甚鉅現經該處自治界詳細調查被損害之田苗計有三萬七千八百五十頃刻正在籌劃賑鐵辦法云

諮議局紀事

一　海城縣商人于洪臣請議典契投稅違章勒贖由

答書　悉據稱已投典稅違章勒贖等情查本局原議典契取贖議案至少以三年爲限乃甫經年餘業主執意取贖承審委員並不查引議案開導完結一味勒贖至令纏訟如果屬實殊於公佈議案大相違反應即代呈督部堂核示施行此覆

▲洮南自治會農會電　諮議局鑒洮郡水電比去年尤甚連年重災大局攸設法拯救並代稟督憲洮府自治農會叩

東三省專件

奉天鹽運司呈定分科治事章程（續）

第十三條　各科書記官之下書記生其員額以事之繁簡爲定遇有倉猝應辦者由該科科長稟明本司得臨時增加雇用

第十四條　各科設一二三等書記官以次遞升其辦事勤能者得隨時補署股員書記生之於書記官亦如之除額定外如有候補者倘由本司選取之者願入各科練習事務均作爲額外書記官隨同各股辦理文吏牘僅給火食不支廉費以二員爲限

第十五股　各科股人員每日到公所辦事時間及休息期日於細則中定之

第十六條　凡各處來文先經祕書股拆閱登記送呈本司閱後交總務科科長蓋戳屬普通者交文牘股分送各科接受後應備簿册記其事由分別緩急先後擬具稿件

第十七條　凡事隸各科者歸各科主辦其關係數科者以關係最重之科會同各科商酌辦理

第十八條　各科擬定稿件繕寫後仍當經總務科科長覆核再呈由本司核行（未完）

轅門抄

十七日　候選道錢寶書　候補道張冀廷　補用知府吉林屯墾局委員忠駿　前候選同知江省屯墾局委員張朝墉　署岫岩州知州賈秩　另補知縣崇廉　准補海城縣知縣交卸寬甸縣知縣楊昌瀚　交卸八面城照磨慶元　正任柳河縣知縣劉奎錫　補用知縣方珍　署康平縣知縣陳嘉言　以上均見

緊急告白　新到新新雙面戲片子　奉天東華門街

盛長生

由外省寄錢買

神效膏毒丸　此藥專治諸般疔毒惡瘡癰疽發背對口搭手作痛作癢無名腫毒未潰能消已潰拔毒又治楊梅瘡疳魚口便毒倒反天疳天泡瘡棉花瘡男子玉莖生瘡婦人陰痛作癢一切毒淋下疳服之大有神效每盒六角　再有百效提毒散上藥每瓶六角

天氣豫報　自十七日下午六點起

勿驚勿驚
大減價發賣
二片洋貳元

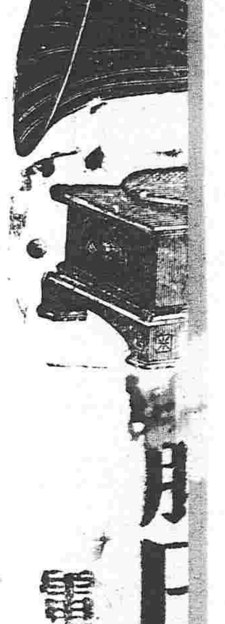

電話二二四

京　藥局
本堂自備郵資　北京農工商部註冊　奉天商務總會立案
滋陰補腎丸
此藥專治男子先天不足後天虧損五勞七傷貿血證症腰痛腿疼房勞過度夢遺滑精陽痿不舉舉而不堅精冷精清不能種子面黃肌瘦身體怯弱服之最能固本培元興陽種子補髓添精長精神悅顏色強腰脚莊筋骨眞補劑之妙品每盒價洋二元　本堂開設在鼓樓南路東門面三間

奉天地方　北風又晴
長春營口大連地方　北風又晴

東三省新聞

◎奉天◎

●電催參議外官制員從速赴京

公署日昨接到內閣法制院來電畧謂因釐訂外官制事項頭緒紛繁前曾電請派員來京參議現已多日尚未據派員前來應請從速選派飭即來京以便開議等因所派人員職名並希先行電覆云

●工務會招募火柴公司資本

商務會招募股本創辦榮華火柴公司迄今二年毫無成效所招股本亦僅得二分之一茲聞工務會日前會議擬向工藝行集妥股本再向商會提去所招各款實行舉辦並即呈請勸業道照准云

●農務會定期選舉總協理

農務總會現屆改選總協理之期故該會日前飭四鄉分會按區調查並函知工商學各界及自治會人員定於八月初一日齊集該會投票選舉云

●日領照請發游歷護照

交涉司許司使日昨接准駐奉日總領事照會謂現有日本步兵中佐陶角三郎等十九人前赴吉省游歷請發給護照等情聞交涉司除繕給護照函復外並咨行吉林交涉司轉飭所屬一体安爲保護云

●奏留辦學人員

法部主事鍾主政前隨督憲來奉委充法政學堂教務長到堂以來於堂中教務一切力求整頓所有舊日各教員程度較低者現已概行稟撤另以程度較高之員接充聞督憲以該員辦事認眞學識淵裕已於日昨片請將該員留奉辦學並免扣資俸以示鼓勵云

●度支司呈報水災清冊

度支司前接巨流河遼陽海城各屬呈報均謂月前雨水過多淹沒田苗每界約有數千畝之多已經由司派員查驗明確故該司昨將被災各地造具清冊呈送督憲核閱以備彙案奏請豁免課賦云

●呈請發給捕警槍械

董事張鵬搏等日昨具呈督憲謂在現青紗障起胡匪充斥請將預備巡警槍彈迅速發放以資應用等情督憲以查各屬預備巡警請領槍彈現在正通盤籌計俟章程定妥後再行飭由地方官轉飭遵照具領如果有匪警候飭巡防營務處轉飭防範嚴密防範云

●調總辦派員稽查醫務

醫務局因總辦昨特傳飭各區謂巡警考勤另行編置原所以免疎虞而收實效各區區巡官自應竭力奉行查各區區巡官其認眞從事者固不乏人而畏難苟安志在敷衍者亦必不少若不切實查察何所勸懲茲特派彭科員錫璜朱科員沛膏會同警事股陳科員德裔無分晝夜隨時按照崗位綫路切寔抽查報告勿稍徇隱而於畫到表簿尤須詳細考察除面諭各員遵辦外爲此傳仰各該區一体知照云

●請加商捐以充自治經費

奉化縣自治議員李興安等日昨呈省具稟民政司畧謂款項支絀請加收商捐以充自治經費等情張司使以自治經費業經奏定由附加稅指撥一成作爲專款自不得再籌別捐致滋紛擾究竟此項商捐從何議起曾否呈准有案現已札飭該縣澈底查明具覆以憑核辦云

●飭查議長被控情形

撫順縣議長張季彬恃勢壓民選舉舞弊被該處紳民時雨足等在民政司呈控請飭查究現聞張司憲已札飭該縣迅速澈底清查矣

◎鐵嶺◎

●商會總理考查商業

商會總理韓文麟現爲整頓商業起見於日昨啓行前赴奉天營口天津北京等處遊歷一周借資考鏡云

●南三鄉鄉董易人

南三鄉鄉董福珠隆阿現已選充縣會議長遂辭去鄉董一席日前該會改選議員半數當公舉王錫朋爲鄉董云

●日軍定期練習槍炮

駐鐵日本陸軍定於華歷七月十九日及八月初三日在城南帽峯山一帶演習巨炮由日領事照會縣署轉飭警局出示曉諭令該處居民是日勿得到場亦無庸驚慌云

●接差未遇

十六日各界至車站迎接趙督距至時未遇旋據車站接到奉天電話因長春某處鐵路已壞須俟該路修理完善趙督始行北上云

◎遼陽◎

●關於檢疫之照會

駐遼日本副領事鈴木要太郎君日前照會州署畧謂現在北滿一帶已有霍亂等症流行應即先時預防擬于本月十四日起在遼陽火車站施行檢疫事宜請即查照出示曉諭周知故

●州牧懲辦匪棍

遼陽近來屢有匪棍滋擾情事州牧史直刺大爲震怒前已飭知警務公所隨時嚴拿懲辦無如卒未見少前日該牧因公晉省至車站見有著名匪棍李化言者在該處倚勢橫行該牧以其挾勢欺人情殊可恨當即拿送州署從嚴懲辦茲聞已判罰游街七日在宮藝所充當苦力一年以儆効尤而安地方云

◎新民◎

●張觀察回省

前任太守張觀察去歲在新辦理水災防疫諸事人無間言今夏又遭水災督憲乃委左史二員督辦賑撫災民各事當經五鎭七鄉自治各員電請省城諮議局轉詳督憲于是又委張觀察來新監查現下賑粮已運送災區一律施放故張觀察於十三日回省稟覆云

●董事會舉定總董

本郡董事會成立已屆一年應即另選總副董事於日前投票選舉以前副董何君葆臣得票爲最多應即當選爲總董次多數王君佑民爲副董云

●修葺聖廟

本郡聖廟風雨摧殘墻壁傾頹士紳久有修葺之心惟因籌款艱難躊躇未決茲已稟明監督核准於存儲公款項下撥洋若干充作修葺之費故現已動工矣

◎營口◎

●國民分會第二次開會

本埠熱心志士組織國民分會一節已紀前報該會上次開會時曾公舉廳議事會議長鄭君蘭田爲臨時會主席嗣後有願入會者均到第二宣講所報名註册作爲會員日昨（十四日）該會又邀集會員於今日（十五日）上午在該所開第二次會議凡入會者一體認爲會員均籌議進行辦法直至午後四鐘時始行散會云

●官塘蓄水

本埠大二官塘向爲蓄水之區每年秋間由商會雇工挑修官塘疏濬水溝取河流之水蓄諸官塘以供民間食料而備各油房染房之汲取現在時屆秋令正須收水之時故月前已由商會雇工將溝道修竣日來每乘河流潮平之際收水蓄塘大約二數日後即可收足云

◎安東◎

●查獲私販軍火

縣署日前接到鄉鎭第五區報告爲該區翁匪猖獗當經熊大令派委稽查員吳君及哨官張子揚帶領兵隊前往捕拿迨至三股流地方易服便裝密秘訪查嗣在舖板石拿得于從德一名又在湯池子溝拿獲私販軍火之馬永惠一名並起出火藥七斤銅帽一盒當將該二犯一併押解來安稟交監督訊辦云

●鄉鎭擬舉辦團練

鄉鎭第四區河深溝地方近來鬍匪潛匿出沒無常雖經勦捕終難净盡現經該地議事會提議創立團練會按戶派丁教練操法以期守望相助而保地面第不知何日始能成立云

●巡警查獲私鋸漂流木

水上警察長葉賢忠日昨乘駛巡船赴江口下游一帶查察旋于張家溝內查獲佟延曾私鋸料板四十八件姜太德私藏料板四十五件杆子十條冷景雲私鋸料一件杆子一條當將該鋸木人一併拿獲帶交警察總局核辦云

●假銀元出現

本埠近有奸商私造假銀元朦混行使貽害商民聞受其欺蒙者已不少云

◎開原◎

●命盜案犯正法

去歲東西路大金廠地方有胡匪多人肆行搶劫其窩主張殿經該村正報知警務局搜出快槍二杆送縣訊鞫前任王大令收押後未曾訊出供詞此次陳縣尊蒞任即將該犯提出嚴究明確稟憲於請省十一日奉到批迴連馮張李某等命案犯四名一并就地正法故陳大令隨即派馬步警奉軍隊押出西門行刑云

（寄棚）

◎長春◎

●齊耀琳過長

前天津縣法使齊耀琳司使現在擢升爲江蘇布政使告假回籍祭祖於日昨乘南滿流車抵長即僱車回家（伊通州）聞擬本月下旬即行起身赴江藩任所云

●德員不日來長參觀陸軍

聞軍界人云德國陸軍參贊員欲參觀東省各埠陸軍情形現已稟明陸軍部尤大約不日即可到長故現在駐長陸軍將內外一切甚形整頓云

●札飭各學校預備慶賀

本月十八日爲　皇上典學之期故府尊何太守札飭勸學所傳知城鄉高初各學堂務于是日率同全堂學生行禮致賀並懸掛國旗以盡愛戴之忱云

●趙教員不上課之原因

東關高等小學堂教員趙守信初九日因學生吳某聽講時不守規則該教員勃然大怒意欲將伊斥退即告知朱堂長詎朱堂長以畢業在邇不欲斥退乃掛牌示吳某不循堂規照章記過一次並禁假五日以示警戒該教員見牌甚不滿意乃又自書於牌邊云趙教員管理不嚴誤人子弟應即辭差旋經朱堂長知之婉言慰留趙教員未肯應允後經吳生赴其寢室賠罪該教員亦置不理現已三四日既不上課又不出堂是殆欲達其目的而後已乎

●學生預備考試

何太守爲鼓勵學生起見飭知勸學所轉知各學堂定于本月二十日開觀摩會一次將所授功課分門考試並備有銀牌二十塊以充獎賞故日來城內各學堂學生日夜溫習功課以備臨時爭勝云

◎吉林◎

●韓司使接篆視事

民政司韓紫石司使于初九日到吉曾誌昨報茲悉該司使於十二日接篆事聞該司各員司皆以爲司使到任必有一番更動故近來異常惶恐云

●師範生稟准派差

湖南優級師範選科畢業生栗森日昨稟呈提學曹司使請賞派差使以資練習當蒙曹司使批准已札委省城中學堂充當歷史地理兩科教員矣

●吳提調稟辭兼差

發審處提調原由警務長吳子劍太守兼充現聞該太守日昨稟呈民政憲謂警察事務繁瑣不能兼顧請將去提調一差俾得責有專屬惟能否批准尚未可知

◎雙城◎

●旗務處點驗兵丁

日前旗務處辦處德俊亭提調傳知八旗佐校等務於本月十六日帶領所挑壯丁至本辦處聽候點驗以便造册送省項補退伍陸軍之遺額以備國家之干城是以今日各旗壯丁紛紛來城云

●鄉正皆大歡喜

雙城府榮少農太守日昨在二堂點驗鄉正當面諭催促旗民各戶速完警餉學捐並告知該鄉正等務各努力本府不日當爲汝等酌籌津貼不使汝等枵腹從公該鄉正等聞言後均各歡喜異常云

判詞

奉天省高等審判廳民事案

緣王國柱之祖王自有于咸豐四年十二月間價買王禮祖遺王永興領名地六十一畝二分王永德祖遺于禮榮領名地三十九畝三分均坐落巨流河光緒三十四年張永德持繆周崗子地照將其地在清賦局呈報升科王國柱不知因該地生有柳樹王國柱于八故代張文德即以王國柱偷砍柳等嗣控經新民府審訊未結張文德又牽人赴該地內將王國柱所種稗子二千餘捆強行割去王國柱遂赴新民初級審判廳起訴經該廳判令此地仍歸王國柱管業張文德所割稗子着如數繳回張文德不服訴經地方廳判令此地向歸何人耕種即歸何人管業如界限實有不符亦應歸張文德典戶趙姓呈訴已割稗子着張文德繳還王國柱因恐日後趙姓再行控不服來廳上告訊悉前情查此段地畝原坐落巨流河究係王國柱與張文德伊誰之產讓以王國柱等伊誰所持之執照坐落相符爲斷檢閱王國柱呈驗之買契糧領均註明坐落巨流河是此地確爲王國柱之產可知況前經初級廳會傳地鄰郭潤等到案僉稱此地向由王國柱耕種等畫供附卷是此地并非張文德之產尤屬顯然乃張文德持繆周崗子地照一爭執殊屬不合新民初級審判廳判令此地仍歸王國柱管業張文德所割稗子着如數繳還王國柱具領所判甚屬允協自應仍照該初級廳原判辦理至張文德所稱典戶趙姓顯係牽扯何得出而干預地方廳判令此地准典戶趙姓呈訴之處應毋庸議張文德呈出繆周崗子地照一紙發還訟費銀六兩五錢訴訟人到庭四次應價洋一元二角均着張文德赴地方廳繳納分別歸公給領此判

廣告

盛京時報館白告

現值中國立憲時代上下之情本宜通達方成立憲機關本館自開設以來每日接到來函不下數十件而咸關人名譽或訟事等詞是非曲直本館概不得知又不忍不採擇登載今擬備告白欄之一小隅專供此等公衆登載之便以期下情上達而補助立憲機關焉其一切干緊本館及各分館均不承担請覓原登人自行請問及外埠本分局訂登者其刊資亦照此例核資概不多取特此聲明以佈週知將此等廣告價目列如下　每一百字

登一日　一元
登三日　一元五
登一星期　二元
登二星期　三元
登三星期　四元
登四星期　五元

嗟呼事之不平

嗟夫蓋平竟有六年案不完乎官紳壓力乎雖有廉官難脫紳党術中矣境內劣紳王者岐以招搖架訟爲能力本街商人李樂春舖被房東支欵數萬吊潛逃住房租作抵而劣紳貪婪勾出冒認房東担名該紳出首扛幇插訟索房抗債省欵均使案延六年王紳一人柔措後經上文嚴追段姓已駁案六年今纔到案又運動公署某官府信件關照前王郡箬過堂未能理斷先將押訟人控詞荒供爲定理錄一千餘字列榜示衆使商會週知遂將此案飭商會照告示詳查呈覆以備上詳請命銷案大理紊存雖王紳有此預算但覘官府果能遂乎然而人情大如王法亦得遮着衆目總而言之瞻徇情面顯而易見不然商人失業累案多年理不得直其架訟人並駁案人纏延六年累人何堪今纔傳齊均行無過均多與論勢力可畏該商强謬已作魚肉矣

蓋平不平人李永代鳴

岫巖辯誣

頃閱閏六月二十四日報載岫岩州金州牧蠻橫一節實屬非是查張玉春之妹給崔永金爲妻此事雖無聘禮婚書可憑但金公因有王國臣李萬田等認作媒証遂亦不忍遽然斷離亦是金公道德心熱之所致也且此案現在未結究竟如何判法尚難臆料乃張玉春竟以金公敲詐壓制等詞登諸報端希圖動人聽聞恐非持平之論名譽攸關不得不代爲辯白云

岫岩紳士　吳瑞峰　曲雅亭　王春坡　仝啓

各埠銀洋價彙錄

	長春 七月十二	公主嶺 七月初九	鐵嶺 七月初八	奉天 七月十六	營口 七月十四	大連 七月十四
錢數	五吊四九五	七十八元	十二吊二	九吊三八	九吊六	大宗產物作價以鈔票叉
小洋	三吊四	一十三四	七吊二	六吊一一	六吊	
龍洋	三吊九六	一元一	七吊九二	十五元五	十七元五	

	長春 七月十二	公主嶺 七月初九	鐵嶺 七月初八	奉天 七月十六	營口 七月十四	大連 七月十四
高米	四吊二	一元二五	七吊九二	一元二五	七吊三	二元八
元豆	四吊五八	一元三三	九吊四	七吊	七吊七六	四元二

恭頌岫巖州金刺史德政

我金公涖任是邦政績昭著不堪枚舉即如裁班房以除積弊清案牘以息訟端親勘驗以重民命頻演說以開民智其於學堂推廣三十餘處全境巡警亦皆餉足兵精凡所以興除利弊者更僕難終焉況公明鏡高懸存心正大豪强者不得逞其志宵小者不得肆其奸其有捏造黑白藉以售其詭譎之心者在我公同日月固不能稍減其光輝故吾儕見聞最久不忍不代爲表白爰登報章用申公理云爾

岫鎮鄉自治會具

警兵賭放賭匪被革懷疾捏詞登諸白話報誣汚巡官名譽有錦府西鄉板石勾界地名花樓賭犯數名被獲派駐所後放巡官李春陽查知又經區官訪明非究辦不可李巡官百般護佑時未斥革後伊辭差不但不感巡官之法竟懷私忿捏詞李巡官窩餉交任多人劉六係該界之人自李巡官到所以來實心任事晝夜訪均賴而安實無窩餉等情該界亦無劉六何有賣烟情事是此小人何能容載因此身等照實登錄以辯眞僞

錦府西鄉板石勾界諸代表會末等啓

遼陽平康里

新聞頭等聚美南班姑娘特至中蘇聘來爲唱者能可自拉班規均照京津一例茶資壹元條子五元正局八圓下脚盡行在內並無意外開銷恐遊客尚未週知特此奉聞近來遼陽一帶火車通道以來風氣初開有花捐以興市面起見故遼城並各業生意更勝以前矣

營口廳城自治會公啟

營口地方檢察廳鈞鑒宣統三年六月下旬貴廳出有告示徧貼通衢謂敝會擅將查獲煙犯自判罪名巡送習藝所拘押等語閱竟大爲詫異若果眞有其事誠如示云荒謬糊塗敝會同人雖非顯官亦有會入仕途何至糊塗若此是否挾嫌妄訐抑或果屬不虛然非登報質問不能水落石出爲此特登報敢請貴檢察廳迅將敝所前送烟犯何姓何名何處年籍並何年月日到所有無敝所正式公文務即詳細登報示覆以昭詳實茲據敝同人云習藝所專辦係貴廳所管謝君兼差明於獄政即使敝所不明事理冒昧妄送豈能安收曾向習藝所秘密調查毫無影響合併陳明此頌

恭頌周區官勤勞果敢

開原南鎮四區區官周倚武月之初十日帶警士數名巡邏至大九社村有日人在李姓家私賣鴉片烟大吸而特吸被該區官入宰暫見將日本人並烟具烟犯一同拿獲送縣訊辦該區官如此勤勞果敢眞可謂克盡厥職矣

南鎮議事會議長秦佐卿　禁烟會會長薛亭　趙心之　恭頌

請看呂政三誤被賊扳之慘況

茲公主嶺河北灤塘掌櫃呂政三者在岑多年素無嫌疑于月之初六日突有站北斬家崗斬殿明者乃係學堂敎員前領官槍乙顆以保身家未知何時被賊竊去報知堡防認眞搜捕以除民害于上月間經堡防長張金辰等拏獲竊賊賓王二名正犯劉喜等乘隙逃遁未得捕獲該堡防長擅動馬棒酷拷滿扳某某當扳數家均皆未入復扳呂政三而爲窩主思之附屬不易蒸傳僅咬新殿陞係灤塘之坊東暗使詭計誘弄自投勉動交涉呂乃魯夫當未醒露自覺禮直氣壯一猛之間親往質兌該敎員與堡防長寺狠狽爲奸以賊藉端硬誣窩主不分良莠即備公文以學堂之壓力送縣究治堂訊未雪冤督雖然判斷曲直而敎員之情面難撥其意習行押封榜觀視之呂某之冤抑何日得伸惟查呂政三于前月二十四日早四鐘登途赴長購買所用之使物現在流水賬內化銷可查該賊扳咬二十四日午前交槍代賣之情事俱是望風捕影顯然挾嫌毫無確據因客歲間該賊來塘洗澡出門被某暗查暫見視之面生可疑盤詰送署該賊再三懇求呂某出保呂思既然可疑素無寃交豈肯出保所以挾仇未解身受不日之冤抑深沉海底另人觀之無不痛矣

公主嶺河南北衆商等傍觀者公啓

感義州警務長被報汚譽鳴辯書

警務長尙昌多此君作事清白被報汚蔑潔己辦公有爲有方乃爲丈夫頗可稱賢噫君初事法庫節制鄉團保守地面鄉孚衆望次在柳河乍立署衙彈壓境界剿賊保安三治安東日聘上員事日和清頗快人心回蒞義州警務責任原地蠻野賊賭時常經君勦獲賊賭消除刻地平靖市面安堵獲盜首犯隣界均知愚前閱汚尙君之報衆等實覺不安同聲同氣無不贊成清白義士中外知名聞名欽敬視事知公

警務長親往鄉村攻賊之勞碌

據懷德縣警務長陳君榮焜係海城民籍乃高等巡警學堂簡易科優等畢業生原係武庠生出身自幼好武學品兼優熟習警務來懷數月辦理地面警務事宜各界頗孚衆望奈懷屬警務兵少餉廉巡十一圓步巡六圓劃開道處糧草高貴不足食用然能大有起色勿非湊全而已茲因前月間嶺鎭作近稍有賊匪幾股皆是三五成羣出沒無常擾害民間經本屯鄉紳在鎭議事會呈請議見陳呈監督速派警務長親往攻擊晝夜勤勞以保民安望鄉紳民等警務之情形理應速爲整頓

請看更正誣報買地未契之原因

遼陽南八盤嶺郝廣璧昔年究過巡長六年正直人也因故先賦無塋安葬有盟友徐國恩者言及千山三清觀有山敝一處託伊父徐剛可買去後三日內轉回稱言商定價洋二千元當因急需先拿定錢三百四十元如數交徐國恩手更兼馬洪賓中証並令郝廣璧先安葬後立契及千山代表道士王理鈞亦屬知情稱言無疑郝廣璧始敢安葬之時止抬靈二十餘人而徐剛爲中反悔見地垂涎勾串三清觀正月己革逐出道士李理鈞擅立五月間買契偸挪坟塋希圖狡賴雖在審判廳經堂訊而承審官未曉原葬概令郝廣予限壁移坐不和承審官復能細查始末否

原業主　監院李理珍　資客蘇理厚　殿主戴理春　謹啓

招商承攬山峒廣告

啓者茲有吉長鐵路土門嶺山峒工程此山峒長一千八百英尺練開有歷如山包工者欲承攬此項工程請即先到本總局查看章程圖式並携帶投標證金銀一千元准於四九月十七號中七月二十五日將標交到本總局第二日即西九月十號下午中七月二十六日兩點八鐘在本總局當衆開標五後天

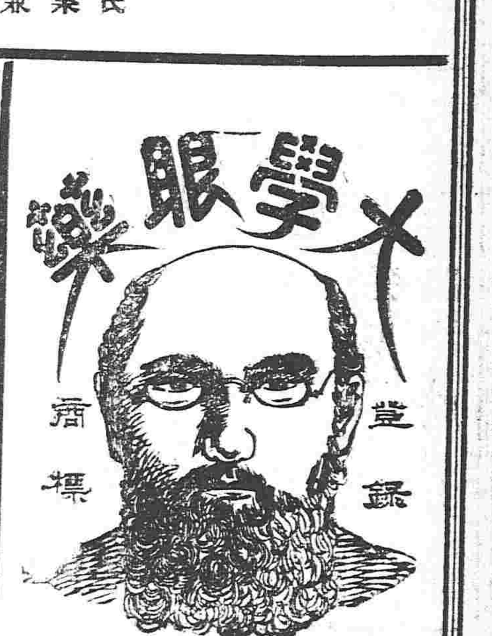

日本大阪北濱　參天堂大藥房
日本定價小瓶十錢中瓶卅錢

普天下不幸不運的是患眼睛很不知道的人
凡患眼睛的人中大學眼藥不靈的是很不幸不運的人

人若失明四面暗黑事物不辨行住坐臥不能如意人生悲慘眞莫如之 房虔修大學眼藥係大日本帝國醫學大學堂所屬藥院秘方專治時行目疾視物不清 眼症多黏腫痛白翳青盲赤筋弩肉之疲難開羞光畏明迎風流淚火熱 明等症此外無論老弱男女所有一切眼症自點藥水應手奏效神奇無過於 此早已馳名遠近都鄙風行眞乃本藥房獨之秘方而別家不備之聖藥也

各大藥房及洋貨舖等均有發售

百祿純鋼軍裝廠聯合德國諸著名機器廠在華營業廣告

奧國百錄純鋼軍裝廠向爲地球最上老最著名之廠在歐美早已馳名分設日本中國已届五年由今年起聯合德國著名巨廠延聘康道孚工程司爲總理專行批發以下所載高等新式機器及鐵路車頭火車材料引擎鍋爐開礦抽水開墾自來水自來火紡織麵粉鑄幣造槍炮子彈鋸木製糖搾油碾米電車高樓自行上落梯子一切機器完備貨高價廉倘蒙賜顧或詢及價目等情形請函致上海江西路第十號本行總辦事處無不立即詳細照覆

經理張經貫啓

地方審判練習員查桂端暗覇人妻

查知府富璣兒子桂端法政甲班學員住大西門裡隔壁劉姓陶氏向墻窟窿調戲院內姚相閣夫妻拉皮條借坑與查某暗誘陶氏至其家成姦被劉某獲住揪扭一氣成案判陶氏從夫度日未及一月查某蠱惑陶閻氏女兒跳槽與他爲妻給錢若干他父親現作知府他是練習員有此勢力不怕姓劉的閻氏圖錢使女與夫攪鬧日夜不安查某遠出劉某不堪其攪夫妻分散生女三歲生離准其跳槽不准嫁姓查的立有字據今查某向來要與陶氏成親你說是覇不是覇足見勢力二字可怕你說陶閻氏與其子玉林有天地之別由洮南府回家聽妻說知說其毋作此不人之事即得幾百元錢也不體面狠心狗肺

登報人高眗顯謹白

▲盛京鉛字局▼

自鑄大小鉛版各樣鉛字花邊名片紙以及一切刷印物料均無不備價値從廉格外克己
新設奉天大東門裏　本局專辦印字活版大小機器並
紳商賜顧者請至本局面議特此佈告
奉天大東門裡北華行胡同

②瑞光木局

本木局新運到日本北海道產出白松各種木料各種板片價目從廉如有用者即時送到決不有悞特此奉告
設在奉天十間房路南
日本電話一五二號
清國電話一五二番

化食消毒排瘴防疫

大日本醫學大博士三輪井上兩大家合議秘方
大日本陸海兩軍醫總監閣下保明有效

▲仁丹最大長處
●開胃消食解毒避疫效驗頗靈是以每食後服用此丹必免腸胃各症之患
●仁丹採擇精良高貴藥料係所悉心修合以故居常服用此丹能防四時邪穢惡疫諸症於未發併補氣血轉弱爲强其卓效靈驗眞如神
●仁丹其香馥郁其味清秀僅嚼二三粒忽覺心神爽快併能除口熱口臭兼使聲音明晰玲瓏以故爲口中香劑亦頗妙
●喫烟喝酒之前後咀嚼服用此靈丹一二粒即覺異常美味併能除袪烟毒酒害
●崗治　傷暑中寒　水土不服　腹痛吐瀉　卒中昏倒　頭痛目眩　時行傷風　酒醉船暈　癪痞溜飲　虫蝕牙痛　食積不消　虛弱貧血　精神鬱結　其外一切危急諸症服此丹則能消毒除疫眞有起死回生之靈效
▲以故雖現無病之人　●上船搭車　●出遊行旅　●演說談論　●聽戲酒宴　●訪人請客　●時疫流行　等時宜須携帶此靈丹寸時亦不可離左右也
▲各處馳名藥房洋貨舖均皆代售就近購取是所

價目
小包　金五錢
中包　全拾錢
大包　全貳拾五錢
最大包　全五拾錢
添呈藥匣貳個　小盒　全壹圓
添呈藥匣貳個　大盒　全貳圓

火車時刻單

叢錄

楊君蹈海詳聞

楊君自往蘇格蘭之厄北淀城肆力英文研究社會學甚勤顧先生罔無日能忘國事者因憤近日世道人心益下向之自命爲偉人者今皆肆無忌憚爲惡之勇過於常人遂孑立無可偶聊暫寄居實非所樂厄城尙有章君行嚴偕吳弱男夫婦等素爲故舊志行亦可共慰客中寂寥然三人者心縈公行外皆嗜學如命又以攻繁瑣之科學於中年日力俱不給因之客居亦多苦少樂且楊君年最長腦尤困益以強直多憂慮之素性且寡與外間通書疏其晦悶愈甚大約近來每讀內國報紙知中國江河日下惡政府以國利零賂於朋友群奸邪以爲貴自繼於禽獸於是楊君之腦彌苦遂不願與四百兆人民同視息以至於自沈今日爲自沈後之第三日發見其遺體後之第二日其事前如何之行動尙未悉知今據數日內之事先述之閏月十四日吳君稚暉在倫敦得楊君書畧言感憤國事腦病痛楚殊甚由厄北淀獨行葛蘭斯哥觀該品賽會冀以自遣豈知適有所觸愈憤不可支返厄後遂茫茫然馳赴利物浦欲得船回國洩所忿恨然不耐海大萬里故決計赴海自畢信到之時吾已大歸雖明知溝瀆自經賢哲所羞然求從速解脫形神束縛與他人無關亦復不計是非嘲駡也國事大難來禍日亟後死者努力並附英金一百十磅鈔券囑貯石君之青處俟有相識人輾轉以贈其故友某君屑廿飢困吳君等得書大駭即刻乘車赴利物浦先一日閏月十三日日曜利物浦北郊海邊得一尸驗係華人警署通告華人居留所華僑駱君譚鄭君芝湘陳君劍虹等馳往探視皆不能識其形貌但以衣上有厄北洋商標斷之知必爲學界中人英官檢驗未言有傷痕衣袋中金時計等皆在又非謀殺方議一面攝影宣佈一面集貲收殮其明日吳君等至乃知其詳合市居留四五百人皆悲憤痛悼於是飛告學會囑就近遞知使館十五日利物浦北郊克洛斯具警署舉正式之檢判告問漁人某述得屍狀後向吳君等述渠替之遺官即以得證言重述於陪審十二人據訖官與證人皆暫退俟陪審人聚商約一刻鐘官與證人復入陪審長決定死者因有所感憤一時腦失其主因而赴水官即據以定判判訖又復告楊君遺書之志行於大衆陪審人等皆斂容表必感其爲嗟悼官又向吳君等祝楊君愛國自苦早登天國流譽後世並望中國國事日昌吳君等悲悒致謝衆皆散官下座復遍與到庭之華人握手鄭重以示敬悼楊君於是君之遺體遂以是晚入殮君遠自厄北滿赴利物浦書中自云昨日其投書之日據郵印爲十二日土曜在利物浦市蘇格蘭街郵局掛號後於日曜已得屍則其殉義爲爲土曜乃中國閏月十二日西曆一千九百十一年八月五日無疑惟不知爲是日之何時度必以夜其赴水也外衣革靴手套等皆脫置海灘僅服衣衫褲一事與綫襪而已置衣處頗荒僻故從容解其外裝意即擧以贈人可見其致死之決而慈悲之意亦至死尙流露也痛哉思閏月十八日上午十時半舉葬儀華僑及學生會葬者三四百人埋骨於利物浦市東北隅安非公園之墓嶺林木雅秀風景清麗爲全城市民會葬之所暨碑石勒吳楢芳草罣畫羅列華民葬此者亦數十人君之隴前樹美石高丈許以四百華銀以成之題曰中國蹈海烈士楊先生守仁之墓嗚呼從此先生不復爲世上人矣朱舜水遺芳迹於東隣三島楊守仁埋遺恨於西隣二島海天萬里近世兩域外覊客男子可遙遙相對矣

市井雜俎

●**彩票人犯逃匿無踪**（奉天）隊兵王芝理日則挖穢大連彩票被該公司查出即日領照會交涉司查究並酌給賠償費等情當經許司使咨請兵備處查傳該兵歸案茲聞該兵備處照覆謂該兵業已他往無從查傳詳即照復日領云

●**路劫案又現矣**（奉天）日前有城北高力屯人王某携帶銀洋一百五十餘元來城與伊岳父郭某還償行至大橋村南首突遇賊匪三人將王某攔住一人手出槪槍威嚇二人用腿帶將王某兩手細在樹上致將所帶銀洋并手鐲一付一并刦去後經該路鎭鄉巡警聞知督隊捕拿奈該賊已鼠竄無跡矣

●**大宗烟土私運到奉**（奉天）禁烟之令已不啻三令五申惟查私販之徒仍所在多有自禁種以後土貨空虛洋藥價値昂貴異常是以膽大運販者均獲厚利昨聞友人云南埠某客棧執事黃某同某路火車頭高某彼此勾串在內地運來大宗烟土預備暗赴各公館娼窰售賣現已陸續運到當此烟禁綦嚴之際若輩竟慾不畏法貽害地方有管理之責者胡不速即查拿盡法懲治也耶

●**姦拐被獲**（鐵嶺）開原人鄒某之妻田氏前被劉恩拐出嗣在同江子尋獲回家現又被劉某拐逃鄒某日昨尋至鐵嶺西馬蜂溝地方將姦夫逃婦一并尋著當即報知二區巡警將該犯獲住轉送總局裁判云

●**行路被劫**（法庫）四台子屯居民劉某日昨赴廳街有事下午回去行至村西任家坟對過突遇步賊一名用鎗恫嚇當刦去銀洋數元及衣飾等件該失主劉某遂即報知警區嚴拿究辦云

●**愚民滋事**（法庫）東街住戶吳紹春昨帶領工人張順言薛慶恩二人用車載運糞土路經新安市場因陶志功該工人張順言乃將其柴床推翻該陶聞聲向前排解未服並將陶之頭顱打傷即時逃逸經鄰闊將其捕獲帶局送交警務公所核辦云

●**婦女之忍心**（公主嶺）本嶺街北住戶劉永福之媳前歲曾產生一女今日晨間其媳又產女孫劉永福之妻以爲生女無用遂即拋棄牆外意欲置之死無如該女竟呱呱而泣當被巡警查知將該帶局惟未知如何懲辦云

●**形同強搶**（海城）邑西安村堡趙某由城歸家手白布二疋路遇某甲接件同行及至村趙某因欲便溺將布放在路側不料被某甲拾起轉身逃跑趙某追趕某甲以手入懷作掏槍形以相畏嚇趙某未敢近前遂回屯喊人往追而某甲已杳如黃鶴矣

●**賭伶犯賭**（海城）北門裡慶昇茶園十二日因天雨停演該園優人於夜間賭耍紙牌被巡警查知當即入院拏獲賭犯四名帶至區所經尹區官審詢該犯供賭耍不諱遂即轉送縣署訊辦云

●**又獲嗎啡**（營口）張利福山東人素有嗎啡針癮日昨由大石橋某藥舖購得嗎啡藥十三包在已歇業之天增盛磁器舖內偷偷得勝施打適被東區李巡長抓獲遂即帶區稟送云

●**有讐乎圖財乎**（本溪湖）有山東人曹李兩人在埠東二里許租種瓜園一處現在瓜秋將未稍獲微利該二人正思歸里不意十三日早上二鐘時同被兇犯殺死當經巡警報知縣尊陶大令前往相驗聞該屍身各受刀傷數處遂飭該屯村長等暫爲掩埋以免屍骨暴露一面訊四鄰據供均不知情故陶大令現飭警務局暨司法巡警勒限緝捕逃兇務獲究辦云

●**賊贓並獲**（本溪十二日西路第二分駐所管界內民人某甲赴局報稱昨夜被賊竊去騾馬兩匹尾追至村北見原贓俱在當經區官劉君秀保督警往捕該賊追未逃逸即時獲住賊犯一名騾馬四匹帶局後並在訊問間又有施某前來報告謂以被賊竊去騾馬各一匹巡官令其指認施即認明已物遂由警務局將贓賊一併送縣署辦云

●**償不了風流孽債**（本溪湖）安東人長順裕櫃夥劉福日前至本溪湖討債旋與妓女玉鳳情熱迷戀數月勢難分離緣劉福腰纏萬貫揮金如土而又以玉鳳之下處爲溫柔鄉宜乎彼此繾綣置店事於不顧不意所携櫃資近來已耗散罄盡故日昨被又杆驅逐爭鬧不休云

花界消息

●●●●**極品胭脂**

李桂蘭前隸大觀茶園已負盛名相識者多文雅七自改隸平康如意班後走馬章台趨之若鶩由是車馬盈門聲價日重余耳其名久矣惟卒未晤面昨夕偕友人至其妝閣得瞻芳容見其濃澹得中修短合度言詞委婉應酬周到詢可謂北地胭脂中之絕色也

●●●●**此史何所思**

十五日爲中元佳節。俗例設盂蘭盆會。以發幽霧。是以新舊平康里各妓館。醵貲建醮。以施功德。余於是晚乃偕友人。至該處作夜遊。見各班之粉白黛綠者。卜都倚門而立。車馬喧塡。人聲嘈雜。惟三閧內。有一南妓素服淡妝。在衖中迎風對月若有無限憂思問之友人。知爲天香閣采菱女史。蓋該女讀書識字。素號文明。對此良宵。不知其引起何種觀念。豈亦迷信於魂神。而私自感乎。乃或者謂其有約不來。故竚立以待耳。

戲評

△**去思碑應幾事撤去矣** 坤伶小四寶。在瀋陽鞠部中。素負盛名。前時去奉赴吉。一般戲迷者。均欸爲該伶豎去思碑。以作記念。頃接調查部報告。該伶現應慶豐之聘。已於日前抵瀋。聞日內即可登台。想屆時前往捧場者。定必樓座俱滿。而叫好之聲。不絕於耳矣。

小說

餘孽遺根（卅二）

過後我聽見人說。印度那裡在變亂。要調陸軍去打仗、我暗下就託人替我運動一回把期謨升了少尉。好調到印度去、如果他發蹟起來了、期謨心裡還要感激我的、若是在印度陣亡了、一則去了我的眼中釘、二則阿塞得了他的遺產、豈不是面面都好嗎、現在這件事、可算是爲了我的心願、不只望律師都裡、故意要同我爲難、你替我想想看、我心裡嘔氣不嘔氣吧、女道士說、啊、原來還是這們一回事啊、我這可明白了、你老只放心、律師不答應、倒不要緊、只要將格林德這一面弄好了、我保管還是要如你老心願的 愛媛說、格林德的話、誰去替我說呢、想一個什麼法子、才能擺的住他呢、女道士說、你老別着急、我想起一個好法子來了、格林德一生只有一個姑娘、能够把他姑娘勾動了、叫他姑娘要求他、他沒有不答應的、愛媛說、你說的就是都拉麼、咳那孩子我是深曉得的、精明過人、誰也勾不動他、况且這個時候、他心裡正在難受、期謨是他的丈夫、今日要有人將期謨的遺產、他心裡更加不很好受了、他豈肯在他老子跟前說這句嗎、我看這主意、還是不很好使、女道士說、不然、你老還是沒有見識、將來我保管這件事能成、愛媛說、你保管能成事、你把你打的主意、告訴我聽聽嘔

女道士說、我今天就回家、回去就打發人去、明天我將都拉接到我那裡、我慢慢的拏話打他、勸他改嫁小少爺只要他答應了這句話、什麼事都好辦了、就不知道小少爺、可願這分意。愛媛說 主意倒好、就怕都拉不肯。要說阿塞的話、沒有不願意的、女道士說、只要小少爺願意、這事定規能成的、都拉既肯同大少爺定婚、現在大少爺已經死了、他也靡得只望了、再乗之小少爺的人貌、又比大少爺漂亮、他爲有不願意的嗎、你老想想我這話對不對、愛媛說、好吧、你就去辦辦看吧、如果辦成了、我必要重重謝謝你、女道士隨即起身、就同愛媛約會約會、好坏明天下晚見回信 女道士於是就回了家、隨即寫了一封信、打發一個的賓人、送到都拉那裡去了、都拉拆開信來一看、見是女道士來的信、特意來邀他去散悶、都拉看過書信以後、心裡就有些犯疑、心想女道士、從來沒有通過往來、何以突如其來的、來接我上他那裡去呢、心裡想不去吧、又怕辜負了女道士的好意、隨即就問道送信的說、你是道士師佛打發你來的麼、送信的說 是、是、師佛打發我來、請姑娘明天上我們那裡去玩玩、師佛告訴我說、務必要請姑娘賞他一個面子、他明天准在家裡候着姑娘、姑娘可不能不去的、都拉說還請別的客沒有呢、送信的說、就只請姑娘一個人、到我們那裡去談談心、聽說姑娘這幾天心裡有點兒不順遂特意請過去散散悶、也沒有什麼別的事情、都拉說、我倒沒有什麼不順遂、你回去告訴師佛說、我也不寫回信啦、明 上午准到就是了、送信的說、是啦、我就回去啦 都拉等送信的走後、手裡拏了那封信、就到了他母親跟前、將那封信遞給他母親看看、愛倫說、這是女道士來的信麼 都拉說、可不是、（未完）

月日演

◀茶園 胡同翠芳樓內
●演 杜雲卿 蘇月樓 金翠紅 小鳳 英 美 鐵龍 彼白茶 双 双 山 翠 屏 鎮山
●演 杜雲卿 孫彼鳳英 九齡 滑油 打 彼白茶 畫春人 館 迷 山 州
◀茶園 詠仙樓內
●演 孫桂秋 小滿堂 小菊處 何月山 慶頂珠 汾河灣 刺巴杰
●晚 何月山 小滿堂 小菊處 利勝王君 本二頭臣 豹錢金宴
◀茶園 白塔寺院內
●演 月明珠 劉吳 彼 彭 金 桂 長春 鳳 珊 全班合演 潘公投海
●演 月明珠 筱玉福 劉 彼 彭 桂 珊 長 紳商 龍 鳳 煩 奇 演 緣
◀茶園 福德樓內
●演 花寶玉 花寶鈴 花寶卿 小云仙 大 鬧 青 州 雙 算 壽 府 粮
●演 花寶玉 花寶鈴 花寶卿 楊俊峯 托兆碰 雙翠 迴 州 荊 碑 花 山屏
◀茶園 第一樓內
●演 筱寶 小寶鳳 童月山 彼玉 陳 鳴 挑滑 四 車 登殿 四 山 翠 屏 山鳳桂琴
●演 筱寶鳳 筱寶桂 紅菊花 彼玉琴 本 全 船 花

本行除照一般銀行例辦理一切外尙注重各項事宜如左
一所有辦理存欵務以親切叮嚀爲宗旨
一放貸及匯兌事宜務主簡捷以餉顧主
一凡放貸將各種公債票爲抵押者息率格外從廉
一凡各種公債票照市價從優交易
一兌換金銀小洋事宜照市價格外公道以廣招徠

中日合辦　**正隆銀行**

大連羽前町　正隆銀行　電話長六八一番
旅順靖江町　同　支店　電話長二一五番
奉天小西關茂林館院內　同　支店　電話日長二五二番　淸長二一七番
營口元神廟街　同　支店　電話長二一二番

●肇守一瘡醫生廣告●

善治癰疽瘰癧鼠瘡疔瘡楊梅大瘡魚口便毒五淋白濁下部疳瘡倒反天疳楊梅入骨遍天梅落巾梅爛毒落後楊梅結毒開設奉天大西關大什字街北胡同路西

奉天錦州喬賓齡君行醫時常用韋廉士大醫生紅色補丸　北□者年君腦筋衰殘頭痛健忘虛□韋□士生醫色紅丸補□而獲愈

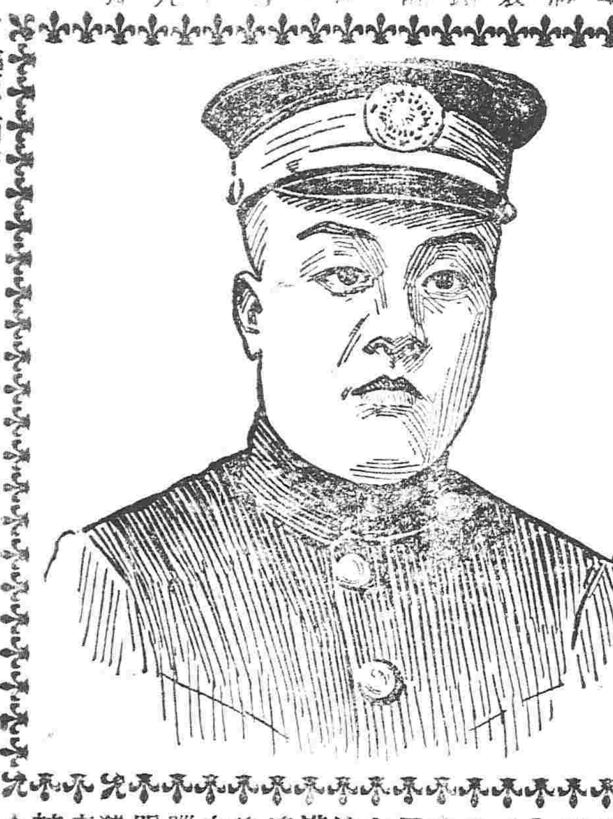

功勝參茸

醫界學界交贊韋廉士大醫生紅色補丸爲天下馳名補血補腦之聖道喬君寶齡爲營口普濟醫院畢業生　錦州防疫局醫官現居錦州行醫聲名廣播承來函云（韋廉士大醫生紅色補丸）有益於中國病夫誠不可思議矣其（補血補腦）之功力（調榮養衛）之奇能迥非別藥可能望其項背余以是丸行醫大得資助之功每逢血薄氣衰面色青黃諸虛百損年老精衰癆病初發風濕骨痛腰腎虧損以及婦女月信不調等症用此（韋廉士大醫生紅色補丸）無不得心應手藥到病除且此丸於戒烟之後身體虛弱用以（滋補）更無比焉〇神效〇北京陸軍部〇花翎三品銜先補用郎中理學家者年君來函云余十餘年來專用功漢文及格致理化等學以致（腦筋衰弱腦痛頭痛）日常發炎作事健忘又加小便渣滓之症幸經友人言之（韋廉士大醫生紅色補丸）爲補腦之聖藥遂赴北京英大藥房購服之果覺（腦力強健思慮靈敏）身體獲益非淺是丸用格致法化驗其中並無毒質亦非熱補之劑實皆草木精華所修合較之參茸諸品尤爲過之眞可謂濟世之良藥也韋廉士大醫生紅色補丸中國各處藥房商店凡經售西藥者均有出售內地無從購買可直向（上海四川路八十四號）韋廉士醫生藥局中國總發行函購或向（奉天鼓樓南白象街）分行函購亦可價銀每一瓶大洋一元五角每六瓶大洋八元遠近郵費一概在內

勿被假丸所欺　切須認明眞樣

此即補血補腦之

眞韋廉士大醫生紅色補丸也

子服標　本國商　伊陵洋行代理

英商　長春伊陵洋行　電話三百五十二號

本行商標如所味服諸已售推味服行洲子啓
批或標諸件售不不別以價廉均分代各現者
買各牌之價能第廠復商濃量理埠在因
可分號請廉目相分所招格業本既所又館本
也行至認者亦比量來徠外起行重出中售廠
寄本明賜無卽香之較克見爲香各本滿服

各種罐詰　○日本米○日本醬油　○日本酒○麥酒○氣水○煙捲兒○雜貨一概俱全

奉天鐘樓南　千賀洋行（電話二八番）
齊齊哈爾南門外　義泰洋行（電話一八番）

本行寄賣時樣新式俄國玻璃馬車一輛敞皮馬車兩輛外並頂好洋馬九匹均代全套此物特別價廉物美意在急售七天爲止諸君欲購者請移玉本行面議可也

長春道勝銀行謹白

德亨洋行新到改良蜡布

敬啓者敝行由外洋運到新法製造蜡布潮濕所不能透在水經久不爛凡外洋修造房屋者盡將此項蜡布砌在墻內故外洋房屋並無倒塌之患今奉天連日陰雨不斷以致潮濕上升各項房屋之墻壁墻倒塌何止毀壞數十百萬金也敝行有鑒如此特由外洋運到此項蜡布其價甚廉每丈約洋一元所費無幾每間之墻約洋三四元之數可保永無倒塌之患眞禦水之妙品也敝行創辦以始深恐未能週知倘蒙紳商賜顧者請至敝行看樣面議庶不致悮特此佈白

奉天小西關　美商德亨洋行謹白

飯塚工程局

▲包辦一切工程
▲發賣所用工程材料

本局　大連
分局　營口　張台子　奉天　長春　湯山城　安東

爐煤大減價

本公司揀選頂上爐煤火力猛烈最合鋪戶爲炊之用特此減價發售如蒙賜顧無拘遠近地方告知務必即時送到決不悮用

特此佈告各減價列後

爐煤　每百斤小洋　四角五分
煤坯　每百斤小洋　五角五分
風匣煤　每百斤小洋　五角

再有閱報之家將敝公司所登之告白剪下持告白來買者另外減價

奉天小西關街北　公益公司　電話日淸一七四號

雲龍番菜館

謹將中外號房乾飯特別價目開列於左
頭等　飯房四元五　乾房一元五
二等　飯房三元　乾房一元二
三等　五角

特此佈告以便週知
本飯店主人啓
中國電話二百七十

●營口大石橋間

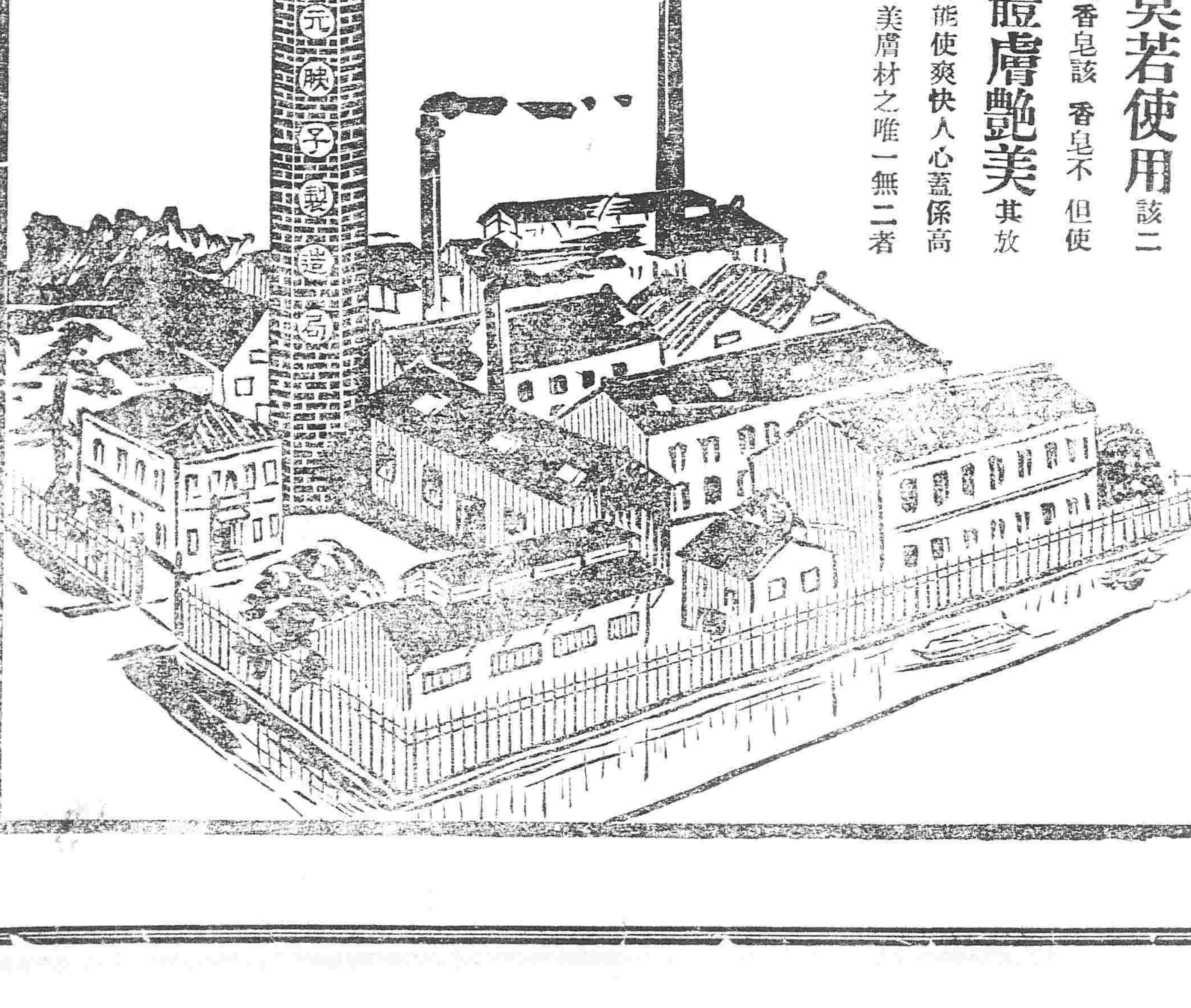

綠芝蘭　九重黑

高等香皂

今是夏季　炎天嚇灼　紅塵朦朦

體膚有汗有垢有脂

今正人間將忘却皮膚之衛生時使用品質優越之新製品

九重黑香皂則不外
芝蘭綠不懈怠其衛生也

新出售之芝蘭綠　九重黑香皂

係用純良之原料化合精效之藥材而造監督製造之技師係老練之技倆故

則有　皮膚之衛生

莫若使用該二種香皂該香皂不但使體膚艷美其放香能使爽快人心蓋係高等美膚材之唯一無二者